



# Inwestycje szkolne



**Grotniki** (fot. powyżej) Zakończono modernizację ucieplnienia w Szkole Podstawowej, która obejmowała wymianę: okien (173szt.) i drzwi wejściowych. Ponadto w miejsce kotłowni węglowej wybudowano nowoczesną, kotłownię olejową wyposażoną w automatykę pogodozależną. Dodatkowo wymienione zostały instalacje centralnego ogrzewania - rury i grzejniki - oraz wykonano instalację ciepłej wody użytkowej. Inwestycja wpłynie na poprawę stanu środowiska naturalnego, ograniczając emisję szkodliwych substancji do atmosfery.

**Szczawin** Duży postęp prac budowlanych widać na placu budowy przy szkole. Dotychczas wykonane zostały roboty rozbiórkowe, ziemne i fundamentowe. Wykonano także linię energetyczną, która zasili budynek szkoły.

**Gieczno** Zakończono budowę kanalizacji deszczowej wokół nowego i starego budynku szkoły. Wykonano plac manewrowy p-pożarowy oraz wymienio 8 sz. okien.

**Ewa Lewińska**

kierownik Referatu Infrastruktury Technicznej OC

## W bieżącym numerze m.in.:

- Jak głosowaliśmy w wyborach prezydenckich - str. 2
- Dzieci z Rezekne - str. 3
- Z prac Komisji Oświaty, Kultury i Młodzieży - str. 4
- Czy gmina będzie mieć kolejne miasto partnerskie? - str. 6
- Pakt dla rolnictwa i obszarów wiejskich - str.13
- Jeszcze o ROL-SHOW - str. 8
- Z prac Starostwa Powiatu Zgierskiego - str. 10
- II Regionalne Forum Inwestycyjne
- Na Andrzejki zaprasza GOK - str.16



**Tak głosowaliśmy :**

**WYNIKI WYBORÓW PREZYDENCKICH W GMINIE ZGIERZ – 2000 ROK**

KANDYDACI	OBWODY GŁOSOWANIA								LICZBA ODDANYCH GŁOSÓW NA KANDYDAT A (ogółem)	MIEJSCE W GŁOSO- WANIU
	Nr 1 w Białej	Nr 2 w Besiekierzu	Nr 3 w Słowiku	Nr 4 w Dąbrówce	Nr 5 w Grotnikach	Nr 6 w Szcawinie	Nr 7 w Smardzewie	Nr 8 w Giecznie		
GRABOWSKI Dariusz Maciej	2	0	3	4	1	0	2	2	14	9
IKONOWICZ Piotr	2	0	2	1	0	0	1	0	6	11
KALINOWSKI Jarosław	51	32	27	19	16	35	38	105	323	5
KORWIN-MIKKE Janusz	7	8	8	5	13	5	8	2	56	6
KRZAKLEWSKI Marian	101	105	97	80	116	71	92	158	820	2
KWASNIEWSKI Aleksander	252	106	342	245	306	231	355	148	1985	1
LEPPER Andrzej	37	90	34	17	17	25	32	111	363	4
ŁOPUSZANSKI Jan	5	1	8	4	5	0	6	18	47	8
OLECHOWSKI Andrzej Marian	44	26	138	47	89	110	126	33	613	3
OLSZEWSKI Jan Ferdynand	---	---	---	---	---	---	---	---	---	---
PAWŁOWSKI Bogdan	1	1	0	0	0	2	4	0	8	10
WAŁĘSA Lech	6	7	15	3	5	4	7	8	55	7
WILECKI Tadeusz Adam	0	1	0	3	1	0	0	1	6	11

**XXVI Sesja**

**Rady Gminy Zgierz.**

16 listopada, rozpoczęcie o godz. 10.00

**W porządku obrad m.in.:**

- Sprawozdanie z wykonania uchwał
- Sprawozdania z działalności między-sesyjnej: Przewodniczącego Rady, Przewodniczących Komisji oraz Przewodniczącego Zarządu Gminy Zgierz.
- Informacja na temat stopnia zaawansowania inwestycji w gminnych szkołach
- Informacja nt. sposobu rozliczania szkół od roku 2001.

**Podjęcie uchwał w m.in. sprawach:**

- uchwalenia miejscowego planu zagospodarowania przestrzennego w części dotyczącej terenu wsi Dąbrówka Wlk.
- zmiany miejscowego planu zagospodarowania przestrzennego Gminy Zgierz obejmującej działkę nr 1024 położoną we wsi Rosanów,
- nadania nazwy i statutu samorządowej instytucji kultury

**KOMUNIKAT**

W związku z zakończonymi wyborami prezydenckimi, które odbyły się w dniu 8 października 2000 r., pragnę serdecznie podziękować wszystkim członkom Komisji Obwodowych działających na terenie Gminy Zgierz, pracownikom Urzędu, którzy brali czynny udział w pracach Gminnego Biura Wyborczego, Rewirowi Policji w Słowiku, Niepublicznemu Zespołowi Opieki Zdrowotnej „Vigor” w Smardzewie oraz Dyrektorom Szkół w: Grotnikach, Słowiku, Szcawinie, Dąbrówce Wielkiej, Białej i Besiekierzu Rudnym, za współpracę w sprawnym przeprowadzeniu wyborów.

**Pełnomocnik ds. Wyborów  
Sekretarz Gminy Zgierz  
mgr Krzysztof Leśniak**

**Wójt Gminy Zgierz  
dr Bronisław Matusz**

**WYPŁATY  
DLA NAUCZYCIELI**

W dniu 1 października zostały wypłacone pensje nauczycielom gminnych placówek szkolnych wraz z należnym, wynikającym z Karty Nauczyciela, wyrównaniem, naliczonym od początku roku bieżącego roku. Wyплаты zostały dokonane głównie ze środków budżetu gminy, bowiem pieniądze z Ministerstwa Finansów zostały przekazane tylko w niewielkiej części całości zobowiązań.

Jak nam wiadomo, należymy do niewielkiej grupy gmin województwa łódzkiego, która przekazała w całości fundusze należne nauczycielom z Karty.

# Wizyta dzieci z gminy Rezekne



Podczas wizyty w zgierskiej szkole

W dniach od 18 do 23 września br. w gminie Zgierz przebywały dzieci z Polskiej Szkoły Podstawowej z Rezekne na Łotwie.

Grupa licząca 32 dzieci składała się z uczniów klasy trzeciej i czwartej.

W czasie wizyty goście z Łotwy ra-

zem z kolegami z gminy Zgierz uczestniczyli we wspólnych zajęciach w szkołach: w

cer po Zgierzu, spotkanie w Szkole Podstawowej nr 12 w Zgierzu. Dzieci zwiedziły zabytkowy kościół w Białej, były także na basenie w Ozorkowie. Miały również okazję zapoznać się z historią obozu pracy dla dzieci, który znajdował się w Dzierżanej w czasie II wojny Światowej

Z wielkim zaangażowaniem i przejęciem dzieci z Łotwy uczestniczyły w występach polskich kolegów z teatryku *Śmiechotek*.

Równie udane było spotkanie z kolegami z Domu Dziecka w Dąbrowce, które zakończyła wspólna dyskoteka, połączona z zabawami i konkursami.

Odbyło się także spotkanie z władzami gminy Zgierz. - To najmłodsza zagraniczna delegacja, jaką dotychczas gościł Urząd - podkreślali gospodarze spotkania.

Przed wyjazdem na Łotwę, dzieci twierdziły, że chętnie zostałyby w Po-

*Szanowny Pan  
Bronisław MAJUSZ  
Wójt Gminy Zgierz.*

*Spółeczność Polskiej Szkoły Podstawowej w Rezekne na Łotwie wyraża najserdeczniejsze podziękowanie za zaproszenie i przyjęcie grupy uczniów i nauczycieli naszej szkoły w Urzędzie Gminy. Oznacza to, jak sądzę, że współpraca pomiędzy Zgierzem i Rezekne jest pracochłonna oraz trwała.*

*Czuujemy niezmierną wdzięczność za pomoc w zorganizowaniu naszym dzieciom praktyki językowej. Dzieci polubowi w Polsce poznają one lepiej mowę ojczystą, a także piękne tradycje i obyczaje swoich przodków.*

*Życzymy Panistwu dużo zdrowia, powodzenia i sukcesów oraz zadowolenia z pracy. Mamy nadzieję iż będzie Wam ciągle towarzyszył opatrzność Boska.*



*z poważaniem*

Dyrektor Szkoły  
Zdzisław  
Włodarczyk



Spotkanie w Urzędzie Gminy

Giecznie, Białej i Dąbrowce - w lekcjach języka polskiego i historii. W Szkole w Giecznie poznawały polskie obrzędy, a dzieci z gminy Zgierz uczyły się łotewskich słów.

Zorganizowano wiele atrakcji dla małych gości m.in: wycieczki do muzeum, spa-

nce na dłużej.

W przyszłym roku zaplanowany jest wyjazd dzieci z gminy Zgierz do Rezekne na Łotwie.

**Małgorzata Markowska**

Na zdjęciu obok: list przysłany z polskiej szkoły w Rezekne



## Rada Sołecka w Grotnikach

W dniu 5 sierpnia br. w S. P. w Grotnikach, odbyło się spotkanie Rady Sołeckiej. W spotkaniu wziął udział, między innymi, zastępca wójta gminy Zgierz – pan Z. Rembisz i M. Kominiak. Zebranie sprawnie przewodniczyła radna – pani B. Sobecka. Licznie zebrani mieszkańcy Grotnik, Ustronia, Jedlicza A i B, wysłuchali propozycji radnej Sobeckiej, dotyczących ustanowienia na terenie Grotnik i okolic licznych pomników przyrody. Miałyby to ożywić, upadającą z każdym dniem, atrakcyjność Grotnik.

Ważnym problemem dla mieszkańców Grotnik jest założenie chodników na poboczu dróg. Niestety, jak poinformowała zebranych p. Sobecka, chodniki na ulicach: Krótka, Sosnowa, Marszałkowska, Brzozowa, Piekarska i Ozorkowska, najprawdopodobniej nie zostaną w najbliższym czasie zainstalowane, gdyż drogi te podlegają administracji powiatowej, a nie gminnej.

Najwięcej emocji na spotkaniu wzbudził pomysł uruchomienia komunikacji autobusowej na trasach Grotniki – Zgierz i Grotniki – Aleksandrów. Długo dyskutowano na temat lokalizacji przyszłych przystanków autobusowych. Wydaje się, że było to jednak „dzielenie skóry na niedźwiedziu”, gdyż: nie ma jeszcze chętnego przewoźnika, który chciałby skierować swoje pojazdy na wyżej wymienione trasy nie wiadomo czy autobus (mikrobusy) miałby

kursować codziennie czy tylko w wyznaczone dni (np. dni targowe, wolne od pracy), nie uzgodniono, kto i na czyj koszt miałby zbudować zadaszenie na przystankach. Nie wiadomo, jakby PKP zareagowały na decyzję o uruchomieniu komunikacji autobusowej (mogłoby np. ograniczyć dotacje na naprawę poczekalni, ustawienie ławek, itp.).

Następną ważną kwestią poruszoną na zebraniu, było usuwanie śmieci. Okazało się jednak, że ponad 95 % mieszkańców uporało się z tym problemem, gdyż przedsiębiorstwa upoważnione przez Zarząd Gminy regularnie wywożą śmieci w dni uzgodnione przez strony.

W końcowej części zebrania, mieszkańcy sołectwa zgłaszali osobiste postulaty do zastępcy wójta pana Zdzisława Rembisza.

Między innymi, przedstawiciele mieszkańców ulicy Rozrywkowej,

pytali o możliwości przeprowadzenia wodociągu na tej ulicy. Jak wiadomo grotnicka hydrofornia znajduje się właśnie przy ulicy Rozrywkowej i ci, którzy mieszkają najbliżej oczekują najdłużej na wodę.

Na spotkaniu Rady Sołeckiej, dzięki uprzejmości pracowników Urzędu Gminy Zgierz, którzy przybyli specjalnie na zebranie, można było uzupełnić w dowodach osobistych dane dotyczące aktualnych adresów zamieszkania.

**Henryk Gałązka**



Nad Lindą

## ZAWIADOMIENIA Zarządu Gminy Zgierz

Zgodnie z art. 18 ust. 12 Ustawy z dnia 7 lipca 1994 r. o zagospodarowaniu przestrzennym (Dz. U. z 1999 r. Nr 15, poz. 139 – tekst jednolity z późniejszymi zmianami) podaje się do publicznej wiadomości, że dnia 16.11.2000 r. o godz. 10<sup>00</sup> w sali 18 Urzędu Gminy odbędzie się Sesja Rady Gminy Zgierz, której przedmiotem będzie uchwalenie „**Miejscowego planu zagospodarowania przestrzennego Gminy Zgierz dla części terenu wsi Dąbrówka Wielka**, którego granice stanowią od strony północnej – ulica Cegielniana od strony południowej - granica miasta Zgierza, wschodnia linia rozgraniczająca ul. Główną; północna linia rozgraniczająca ul. Wycieczkową, zabudowa przy ul. Wycieczkowej 14, południowa granica działki 778, od strony wschodniej - rzeka Malina do granic wsi Dąbrówka Wielka, od strony zachodniej – droga wojewódzka nr 702”.

\*\*\*

Zgodnie z art. 18 ust. 12 Ustawy z dnia 7 lipca 1994 r. o zagospodarowaniu przestrzennym (Dz. U. z 1999 r. Nr 15, poz. 139 – tekst jednolity (z późniejszymi zmianami) podaje się do publicznej wiadomości, że dnia 16.11.2000 r. o godz. 10<sup>00</sup> w sali 18 Urzędu Gminy odbędzie się Sesja Rady Gminy Zgierz, której przedmiotem będzie uchwalenie „**Zmiany miejscowego planu zagospodarowania przestrzennego Gminy Zgierz obejmująca działkę nr 1024 położoną we wsi Rosanów**”.

\*\*\*

Zgodnie z art. 18 ust. 12 Ustawy z dnia 7 lipca 1994 r. o zagospodarowaniu przestrzennym (Dz. U. z 1999 r. Nr 15, poz. 139 – tekst jednolity (z późniejszymi zmianami) podaje się do publicznej wiadomości, że dnia 16.11.2000 r. o godz. 10<sup>00</sup> w sali 18 Urzędu Gminy odbędzie się Sesja Rady Gminy Zgierz, której przedmiotem będzie uchwalenie „**Zmiany miejscowego planu zagospodarowania przestrzennego Gminy Zgierz obejmująca działki nr 107/7 i 107/30 położone we wsi Kania Góra**”.

Za Zarząd  
Przewodniczący Zarządu Gminy Zgierz  
**dr Bronisław Matusz**

## Spotkanie z sołtysami

13 października 2000 r., w Urzędzie Gminy Zgierz, odbyło się kolejne zebranie sołtysów z gminy.

Przedstawionych zostało szereg spraw związanych z bieżącym kierowaniem samorządem. Koordynator do Spraw Technicznych Dariusz Kłys, przedstawił analizę złożonych przez sołectwa zapotrzebowań do planu budżetu na 2001 r. W tym roku do końca września wpłynęły 22 zapotrzebowania. Na ich podstawie przygotowany został projekt planu na przyszły rok do zaopiniowania przez Zarząd Gminy, komisje Rady Gminy.

Plan uwzględnia również nie wykonane, rozpoczęte dotychczas inne inwestycje.

Obecne zapotrzebowanie wielokrotnie przekracza możliwości finansowe gminy, a w związku z tym, przy małym budżecie, trudny będzie wybór najpilniejszych do zrealizowania w przyszłym roku inwestycji.

Informacje dotyczące rozdysponowania środków finansowych wyodrębnionych w budżecie Gminy do dyspozycji sołectw Gminy Zgierz przedstawiła zastępca skarbnika gminy Zgierz, Maria Józwiak. Wiele pytań dotyczyło prowadzenia rachunków bankowych. Od 2000 r. wydzielone środki finansowe dla Rad Sołeckich znajdują się w ogólnym budżecie gminy. W ten sposób eliminowane są dodatkowe koszty, które zgodnie z prawem bankowym ponosić trzeba z tytułu obsługi kont. To rozwiązanie jest korzystniejsze dla Rad.

W spotkaniu uczestniczyli także pracownicy Placówki Terenowej KRUS w Zgierzu. Przekazali oni informacje na temat dodatków wypłacanych na 3 i 4 dziecko. Są to jednorazowe świadczenia w wysokości 145 zł na dziecko i wypłaca się je w ramach polityki prorodzinnej państwa. Termin ich składania upłynął z dniem 31 października br.

Omówiona została także sprawa podań rolników, wynikających z tegorocznych klęsk atmosferycznych. Urząd Gminy przekazał do KRUS 66 wniosków rolników o umorzenie składek. Z tego 38 rolnikom odroczone płatność składek za III i IV kwartał 2000 r. do 2001 r., 17 rolnikom KRUS umorzył składek za III i IV kwartał 2000 r.

Pracownik KRUS przekazał informację sołtysom o zgłoszonych wypadkach przy pracy w rolnictwie. Z terenu

5 gmin objętych działalnością Placówki Terenowej KRUS, w ostatnim roku zarejestrowano 135 wypadków przy pracy. Najczęściej dochodzi do nich w czasie obsługi zwierząt. Wypadki zdarzają się także przy innych pracach gospodarskich, przy których używane są np. piły tarczowe. W wyniku nieostrożnej pracy, braku odpowiednich zabezpieczeń nierzadko dochodzi nawet do amputacji dłoni czy palców.

KRUS apeluje do rolników o poprawę bezpieczeństwa i zachowanie odpowiednich warunków podczas pracy.

W dalszej części zebrania zastępca wójta Z. Rembisz, przekazał rolnikom pisma z informacjami Banku Spółdzielczego na temat

możliwości brania drugich transz kredytów kłeskowych i kredytów nawozowych.

Rozmawiano też o funkcjonowaniu Gminnej Spółki Wodnej. Obecnie, przez brak środków finansowych, wynikających z niepłacenia składek i słabego zainteresowania rolni-

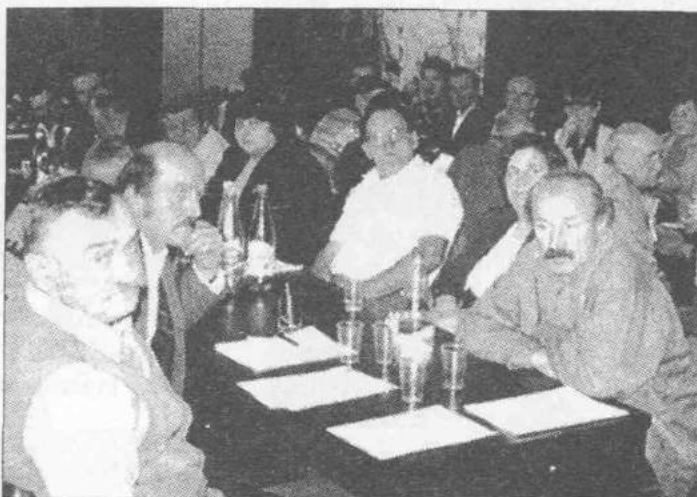

Podczas spotkania

ków, stan urządzeń melioracyjnych jest zły. Składki są niskie, ustalone w wys. 10 zł od 1 ha zmeliorowanego, a i tak wpłaty są znikome. Edward Rutkowski, prowadzący sprawy Spółki, zaapelował, by na zebraniach sołeckich mówić o skutkach zaniedbań urządzeń melioracyjnych, zwłaszcza że nie można liczyć na żadną pomoc z zewnątrz. Być może ułatwieniem byłyby spółki wiejskie i obiektowe, które odnosiłyby się do danego terenu, a nie całości gminy, jak traktuje sprawę melioracji obecna Spółka.

Wójt poinformował o propozycjach dla gminy od operatorów telefonii komórkowej - Ery GSM i Centertela.

Wkrótce uruchomiony zostanie maszt telefoniczny w Giecznie, są już kontener, antena i aparaty odbiorcze. Obszar Białej i okolicy nie ma masztu. Wykonany wcześniej projekt jest obecnie poprawiany, ponieważ zakwestionował go zarządca dróg.

**Tomasz Soldenhoff**

## Fundusze Rad Sołeckich

- likwidacja kont bankowych jest konieczna, jeśli Rady Sołeckie nie posiadają własnych, dodatkowych dochodów,
- w przypadku sołectw posiadających inne dochody, istnieje możliwość pozostawienia kont bankowych na dotychczasowych zasadach,
- wszystkie środki finansowe przydzielone Radom Sołeckim z budżetu gminy od 2000 r. nie są przekazywane na ich konta bankowe, a realizacja rachunków odbywa się przez ich przedłożenie Referatowi Finansowemu Urzędu Gminy,
- środki przydzielone Radom Sołeckim należy wykorzystać do końca grudnia każdego roku.



Czy gmina Zgierz będzie miała kolejne miasto partnerskie?

## W Kowlu i Winkowcach na Ukrainie

W dniach 24-27 października uczestniczyłem w wyjeździe służbowym na Ukrainę. Celem tej podróży było nawiązanie kontaktów z wybranymi rejonami Ukrainy, które mogłyby współpracować w przyszłości z naszą gminą.



Dzieci ukraińskie na zajęciach lekcyjnych

Tym razem wyjeżdżając poza granice interesowały mnie dwa miasta (rejon) głównie o charakterze rolniczym – Kowel i Winkowce.

Kowel jest ok. 30 - tysięcznym miastem z rozległym rejonem rolniczo – przemysłowym. Winkowce zaś, to małe kilku tysięczne miasteczko z przyległym rolniczym rejonem zamieszkałym przez 10 tys. mieszkańców.

Obydwa odwiedzone przez mnie regiony są mniej więcej dwa razy większe powierzchniowo od naszej gminy. Odniosłem wrażenie, że są to tereny bogate w naturalne bogactwa i dobre ziemie, ale zaniedbane cywilizacyjnie.

W czasie tej wizyty odbyłem zgodnie z założeniem dwa oficjalne spotkania z władzami obu miast. Rozmowy prowadzone z „głowami” tamtejszych samorządów doprowadziły do wyrażenia chęci podtrzymania dalszych kontak-

tów, a w przypadku akceptacji Rad, podpisania dokumentu o współpracy.

Zakres współpracy i kierunki jej rozwoju mogą być rozpatrywane dopiero po rewizycie strony ukraińskiej.

W tym miejscu warto sobie zadać pytanie: po co nam takie kontakty? Cemu służyć ma współpraca odległych miast? Odpowiedzi na te pytania mogą udzielić chociażby dzieci, które tylko w tym roku przebywały na terytoriach zaprzyjżnionych regionów wielokrotnie.

Nasze dzieci ze szkoły w Giecznie przebywały na festiwalu muzycznym w Rezekne na Łotwie. Później, bo w okresie wakacyjnym, grupa 30 dzieci z całej gminy wyjechała na obóz do Ždiaru na Słowacji. Tam również w ramach tzw. „zielonej szkoły” przebywali uczniowie z Gimnazjum w Szczawinie. Z rewizytą, w miesiącu wrześniu, grupa 30 uczniów klas młodszych z polskiej szkoły w Rezekne przebywała w ośrodku w Dzierżąznej.

Należy również pamiętać, że w sierpniu na ROL-SHOW delegacje przedstawicieli rolnictwa w zagranicznych miast



Kowel (rejon wołyński) – sanatorium dla dzieci

uczestniczyły w pokazie maszyn rolniczych. Były również zaproszone do wybranych gospodarstw z naszej gminy.

Nie bez znaczenia były również oficjalne wizyty przedstawicieli samorządów, które mimo swojej inności, mają czego się od siebie uczyć.

Podsumowując dotychczasowe efekty współpracy należy stwierdzić, że najwięcej z tych kontaktów zagranicznych skorzystały dzieci, ale czy to nie dla nich tak naprawdę zabiegamy o lepsze jutro?

**Bronisław Matusz**



Ruiny średniowiecznego zamku w Winkowcach (rejon chmielnicki)

## II REGIONALNE FORUM INWESTYCYJNO-GOSPODARCZE ZGIERZ 2000

W dniach 7-9 grudnia br. w Zgierzu przy ambasadach”.

w hali Miejskiego Ośrodka Sportu i Rekreacji odbywać się będzie **II Regionalne Forum Inwestycyjno-Gospodarcze Zgierz 2000 r.**

Jak piszą organizatorzy, przedstawiciele Urzędu Miasta Zgierza „podstawowym celem Forum jest zaprezentowanie i promocja firm, instytucji i ukazanie możliwości rozwoju gospodarczego miast i gmin regionu łódzkiego. Promocję zapewni pełna obsługa w prasie, radiu i telewizji.

Wszystkie firmy zostaną zaprezentowane w biuletynie wystawienniczym. Powstanie film promujący Forum i biorące w nim udział firmy. O randze Forum świadczyć będzie obecność przedstawicieli: Kancelarii Prezydenta RP, ministerstw, Państwowej Agencji Inwestycji Zagranicznych oraz biur radców handlowych

Rok temu gmina Zgierz uczestniczyła w pierwszym pokazie, promującym

Zakładu Wędliniarskiego z Białej, z gospodarstwa pana Macieja Biernaciaka z Woli Branickiej, Wacława i Zenony Piotrowskich z Wytychowa, Tomasza Biernaciaka z Białej i innych.

W tym roku również pragniemy promować gminnych producentów na stoisku Gminy Zgierz. Przygotowane zostanie także wydanie specjalne „Na Ziemi Zgierskiej” z reklamami firm.

**Zwracamy się do wszystkich producentów zainteresowanych wspólną ekspozycją, reklamą, czy inną formą współpracy i uczestnictwa w II Regionalnym Forum Inwestycyjno-Gospodarczym Zgierz 2000 o kontakt**

**do dnia 24 listopada pod nr telefonu 716 03 27, 716 25 15 w. 226 – pokój nr 20 UGZ.**

*Małgorzata Markowska*



Zdjęcie z okładki targowego wydania „Na Ziemi Zgierskiej”

walory wypoczynkowe, możliwości inwestowania w gminie oraz prezentując gminne firmy. Przez cały czas trwania imprezy odbywały się prezentacje oraz degustacje wyrobów firm: *POLGRUNT, EKOPULSU* oraz

### Szkolenie dla handlowców

Gminna Komisja Rozwiązywania Problemów Alkoholowych zorganizowała w dniu 18.10 br. szkolenie, przeznaczone dla osób prowadzących sprzedaż alkoholu w placówkach handlowych na terenie gminy.

Prowadzili je: M. Roźniata - Lektor Komisji Edukacji w Dziedzinie Alkoholizmu i Innych Uzależnień Fundacji S. Batorego oraz M. Krzyżaniak – Specjalista Profilaktyki Szkolnej i Rodzinnej.

Aktywny i liczny udział w szkoleniu potwierdził dużą świadomość uczestników wobec konieczności przestrzegania zasad przeciwdziałania alkoholizmowi.

Prelegenci przedstawili problem spożywania alkoholu przez dzieci i młodzież, oraz straty społeczne spowodowanych przez nadużywanie alkoholu. Szkolenie dało sprzedawcom możliwość nauki właściwych reakcji w trudnych sytuacjach, podczas wykonywania swojej pracy związanej ze sprzedażą alkoholu.

Jeszcze w br. przewiduje się kolejne szkolenie dla pozostałych sprzedawców.

*Bożena Frank*

### Zmiana ustawy o działalności gospodarczej

Z dniem 1 stycznia 2001 r. wchodzi w życie nowa ustawa **Prawo działalności gospodarczej** wraz z ustawą o **Krajowym Rejestrze Sądowym**.

Zmienia się zasady rejestrowania firm przez osoby fizyczne i spółki cywilne. Ewidencję osób prowadzących działalność gospodarczą stanowić będzie Krajowy Rejestr Sądowy, do którego wpisywani będą wszyscy rozpoczynający działalność gospodarczą oraz przedsiębiorcy już działający na rynku.

Osoby zarejestrowane na dotychczasowych zasadach w ewidencji działalności gospodarczej zobligowane zostaną przy dokonywaniu zmian do zarejestrowania w Krajowym Rejestrze Sądowym.

Czynności zgłoszeniowe dopełniane będą nadal w urzędach gmin, gdzie będzie można uzyskać wszelkich informacji w zakresie rejestracji firm – w Urzędzie Gminy Zgierz **pok. 29, tel. 716 -25 -15 wew. 229.**

*Agnieszka Ciesielska*  
Inspektor ds. działalności gospodarczej



Jeszcze o imprezach, które odbyły się latem

## Regionalny Pokaz Maszyn i Urządzeń Rolniczych ROL – SHOW Szczawin 2000

Była to pierwsza tego typu wystawa w gminie Zgierz i powiecie zgierskim. Organizatorzy, do których należeli: Kuria Archidiecezji Łódzkiej, Urząd Gminy Zgierz, Starostwo Powiatowe, Urząd Marszałkowski, Towarzystwo



Jedno ze stanowisk Pokazu

Uniwersytetów Ludowych, Agroma Łódź, Gimnazjum i Szkoła Podstawowa w Szczawinie, postanowili zorganizować wystawę prezentującą nowoczesne urządzenia wykorzystywane w rolnictwie. Pomysł polegał na pokazaniu maszyn w ruchu, w czasie ich pracy.

Na polach gospodarstwa rolniczego Kurii Archidiecezji Łódzkiej uczestnicy mogli zobaczyć pracę urządzeń, wysłuchać fachowych opinii i porad. Pomimo początkowych trudności z pogodą, impreza zgromadziła wielu wystawców, ponad 40 firm z całego kraju i licznie przybyłych zwiedzających.

W trakcie trwania wystawy przeprowadzony został kon-



Wręczenie nagród

kurs na najlepsze stoiska wystawowe, które otrzymały Złote Podkowy.

Zwycięzcami w poszczególnych kategoriach byli:

- wózek widłowy LM 430 turbo firmy New Holland - maszyna rolnicza pokazów,
- deszczownia szpulowa OCMIS Agromy Łódź - urządzenie, narzędzie techniczne dla rolnictwa,
- agregat uprawowo-siewny - Rolmasz - Kutno - najatrakcyjniejszy pokaz maszyny w ruchu
- Ogrodnictwo. Rośliny egzotyczne-państwa Linczerskich z Jaruzyna Kolonia - najatrakcyjniejsze stoisko handlowo-wystawiennicze.

Nagrodę publiczności na najpopularniejsze stoisko pokazu otrzymała Karczma Szczawińska, prowadzona przez panie z Koła Gospodyń.

W czasie I Regionalnego Pokazu Maszyn i Urządzeń Rolniczych ROL-SHOW odbyła się uroczystość nadania aktu erekcyjnego dla Uniwersytetu Ludowego Szczawinie, który



### Występy

wręczyła Zofia Kaczor-Jędrzycka – Prezes Zarządu Krajowego Towarzystwa Uniwersytetów Ludowych

Obecne były delegacje zagraniczne z gmin partnerskich: Rezekne-Łotwa, Ždiar-Słowacja i Kupiskis z Litwy.

Z dużym zainteresowaniem nasi goście zwiedzali targowe stoiska, wyrażając słowa uznania dla prezentacji. Imprezę zakończyły występy.

I Regionalny Pokaz Maszyn i Urządzeń Rolniczych ROL – SHOW Szczawin 2000, spotkał się z dużym zainteresowaniem. Organizatorzy pragną, by na stałe zagościł w kalendarzu imprez, które będą odbywać się w gminie Zgierz. W przyszłym roku planują kolejny Pokaz, tym razem będzie to **ROL-SHOW 2001**.

**Małgorzata Markowska**



## ...a w USTRONIU

W czasie wakacji odbyły się lokalne uroczystości zorganizowane przez Ochotniczą Straż Pożarną, Koło Emerytów i Rencistów, Koło Gospodyń Wiejskich, Radę Sołecką i radnego T. Stasiaka dla mieszkańców i działkowców. Trwała loteria fantowa, wysepy zespołów, panie z KGW zapewniły dobrą kuchnię.

Impreza jest przykładem inicjatyw lokalnych, które najlepiej integrują mieszkańców.



Odbywała się loteria fantowa

## ZABAWA PARAFIALNA w Grotnikach

Tradycyjnie już w sierpniu odbyła się coroczna Zabawa Parafialna w Grotnikach. Zabawa połączona z koncertami: Krzysztofa Krawczyka i Eleni zgromadziła wiele osób. Emocje wzbudzała loteria fantowa, z której dochód jest przeznaczony na rozbudowę kościoła.

Proboszcz Parafii Ojciec Tomasz Ewertowski razem z Radą Parafialną pokazali wspaniałe talenty organizacyjne, dzięki którym zapewnili zgromadzonym doskonałą zabawę.

*Nie samym chlebem człowiek żyje,  
To jest prawda namacalna.*

*W Grotnikach już trzecia odbyła się zabawa parafialna.  
Parafian i gości, którzy nie stronili od różańca,  
Proboszcz tutejszy zapraszał do tańca:  
(fragm. wiersza p. Gałązki)*

### Szkolenie „POZNAJEMY VAT”

odbyło się w Ośrodku Szkoleniowo-Wypoczynkowym w Dzierżąskiej w dniu 17.10. br.

Uczestnicząca w nim grupa rolników z naszej gminy wysłuchała wielu cennych informacji. Odpowiedzi dotyczące podatku VAT były udzielane przez fachowców z WODR, Urzędu Skarbowego i Banku Spółdzielczego w Zgierz. Ponadto uczestnicy szkolenia otrzymali materiały informacyjne.

M.M

## Z prac Komisji Oświaty, Kultury, Sportu i Młodzieży Wieś i miasto. Gmina Zgierz i Miasto Zgierz.

Wiele elementów łączy te obszary nie tylko jako sąsiadujące jednostki administracyjne. Wzajemne przenikanie tematów jest szczególnie widoczne w obrębie kultury, rekreacji, w sprawach dotyczących młodzieży, sportu, szeroko pojętej oświaty.

Z tego tytułu na posiedzeniu Komisji Oświaty, Kultury, Sportu i Młodzieży Rady Gminy Zgierz zaprosiliśmy członków Komisji Oświaty, Kultury, Młodzieży i Rekreacji Rady Miasta Zgierza, której przewodniczącym jest mgr Jacek Brzeziński. Wspólne posiedzenie Komisji odbyło się 19 października br.

Spotkaniu towarzyszyło pytanie: co zaoferować może miasto (Zgierz) mieszkańcom wsi i w jaki sposób wieś (Gmina) może odpowiedzieć na potrzeby zgierzan?

W mieście działają ośrodki kultury, są stadiony sportowe, kino, zespół „Boruta”, chór „Lutnia”, młodzież zgierska dzięki kontaktom ze stroną niemiecką porządkuje cmentarze, tu działa hufiec ZHP.

Gmina oferuje Ośrodek Szkoleniowo – Wypoczynkowy w Dzierżąskiej na indywidualny lub rodzinny wypoczynek z jednej strony, a zbiorową rekreację z drugiej: zielone szkoły, jednodniowe pobyty grup zorganizowanych, ogniska, wyjazdy na sobotę i niedzielę, szkolenia.

Radni zgierscy wykazali duże zainteresowanie Ośrodkiem. Docenili jego walory podczas dożynek, gdy podpisano umowę o współpracy między Miastem i Gminą.

Powołany w czerwcu tego roku Oddział TUL wprawdzie kieruje swój pogrom głównie do mieszkańców wsi, ale ochrona kultury ludowej winna interesować wszystkich, także mieszkańców miasta, tym bardziej, że wielu zgierzan lokuje swoje korzenie w okolicznych wsiach, w których nadal mieszkają ich przodkowie i krewni.

Członkowie Komisji Rady Miasta Zgierza wysłuchali propozycji Stowarzyszenia Agroturystycznego Ziemi Łódzkiej, które ma na swoim koncie kilka udanych imprez z udziałem dzieci z miejskich szkół i przedszkoli, a wytyczone szlaki konne i rowerowe przyciągną turystów.

W toku obrad strona zgierska zgłosiła chęć współpracy między Młodzieżowym Radami Miasta i gminy.

Inicjatywa wspólnego posiedzenia Komisji wydaje się być owocna nie tylko w deklaracjach słownych, ale zapowiada konkretne działania. Choć o wymianę doświadczeń i pomysłów, pomoc we wzajemnych kontaktach zgierzan i mieszkańców gminy w formie zorganizowanych spotkań różnych grup społecznych (uczniów, turystów) w oparciu o gospodarstwa agroturystyczne, Ośrodek Szkoleniowo – Wypoczynkowy czy nową, dużą salę gimnastyczną w Giecznie. Spodziewamy się, że gościnny Zgierz szerzej otworzy podwoje instytucji kultury młodzieży z podmiejskich wsi.

Komisje postanowiły odbywać wspólne posiedzenia co pół roku i zainteresować Zarządy Miasta i Gminy efektemi współpracy.

Magdalena Hauke

## XXV Sesja Rady Powiatu Zgierskiego.

W dn. 27.10 odbyła się XXV sesja, podczas której dyrektor Powiatowego Zarządu Dróg i Mostów W. Maciejewski przedstawił sprawozdanie z wykonania tegorocznego budżetu i wnioski dotyczące zamierzeń przyszłorocznych. Ponad 25% dróg powiatowych wymaga kapitalnego remontu, a 50% remontu asfaltowej nawierzchni. Podobnie wygląda sprawa mostów, większość z nich ma ponad 50 lat.

Informację na temat stanu bezrobocia przedstawiła Kierownik Powiatowego Urzędu Pracy B. Buczyło. Sytuacja na rynku pracy znacznie się pogorszyła, a polityka Krajowego Urzędu Pracy czyni ją jeszcze trudniejszą. Kilka programów przeciwdziałania bezrobociu, przygotowa-

nych przez PUP, w ogóle nie zostało rozpatrzone przez KUP przez kilka miesięcy. Przekazywanie środków na wspomaganie przedsiębiorców zatrudniających bezrobotnych przebiega z dużym opóźnieniem, co jeszcze bardziej utrudnia pozyskiwanie pracodawców.

W związku z tak trudną sytuacją radni powiatu sformułowali rezolucję, w której domagają się stworzenia

przez rząd nowej polityki przeciwdziałania bezrobociu. Możliwości samorządów w tej dziedzinie już się wyczerpały i jedynie zmiana dotychczasowej polityki na szczeblu centralnym może doprowadzić do złagodzenia skutków bezrobocia.

Rezolucja będzie przesłana na ręce premiera, marszałka Sejmu, parlamentarzystów Ziemi Łódzkiej, wojewody i marszałka województwa łódzkiego.

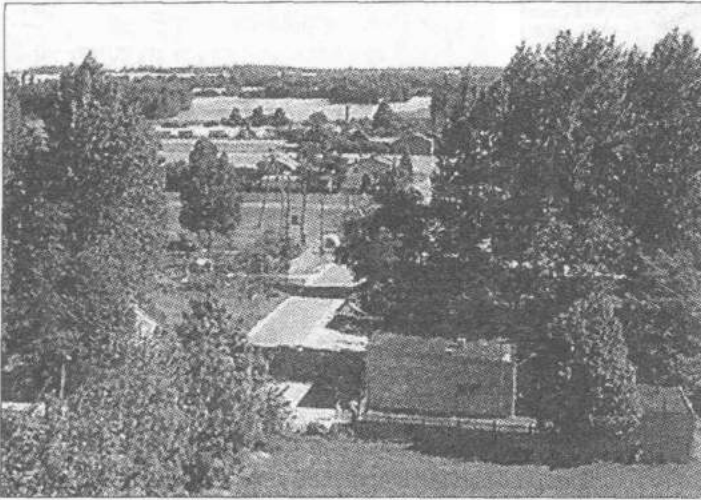

Ponad 25% dróg powiatowych wymaga kapitalnego remontu, a 50% remontu asfaltowej nawierzchni - mówiono na Sesji

Radni podjęli uchwałę w sprawie ustalenia wysokości wynagrodzenia starosty w związku z ustawą z marca i rozporządzeniem R.M. w sprawie zasad wynagradzania i wymagań kwalifikacyjnych pracowników samorządowych. Wynagrodzenie starosty ulegnie znacznemu obniżeniu.

Radni przyjęli uchwałę regulującą czas pracy aptek na terenie Powiatu Zgierskiego.

## POWIATOWY RZECZNIK KONSUMENTÓW

Powiatowym Rzecznikiem Konsumentów jest p. Ewa Walczak.

Do jej zadań należy bezpłatne poradnictwo i informacja prawna w zakresie ochrony interesów konsumentów; wytaczanie powództwa na rzecz konsumentów, występowanie w sprawach o ochronę ich interesów.

Zadaniem Rzecznika jest składanie wniosków w sprawie stanowienia i zmiany przepisów prawa miejscowego w zakresie ochrony konsumentów, współdziałanie z innymi jednostkami chroniącymi prawa konsumentów, żądanie wszczęcia postępowania antymonopolowego.

Rzecznik Konsumentów nie ma prawa do prowadzenia kontroli w placówkach handlowych i usługowych.

Od sierpnia, do Starostwa wpłynęło 13 spraw dotyczących reklamacji - głównie mebli, obuwi, sprzętu RTV i usług remontowo-budowlanych. Sześć - załatwiono zgodnie z życzeniami klientów, trzy - są w trakcie załatwiania, dwa - były bezpodstawne, a jedną sprawę przekazano do Delegatury Urzędu Ochrony Konkurencji i Konsumentów w Łodzi.

## Z prac Zarządu Powiatu

Podczas posiedzenia w dn. 13.10. omówiono perspektywę współpracy z Wojewódzką Izłą Rolniczą.

Wkrótce Izby Rolnicze zamierzają działać na obszarze powiatów. Oznacza to możliwość podjęcia ściślejszej współpracy w zakresie rozwoju obszarów wiejskich i działania dla poprawienia sytuacji w rolnictwie.

To może okazać się niezwykle cenne podczas opracowywania projektów wykorzystujących środki Banku Światowego czy pomoc Unii Europejskiej, a także przy organizacji szkoleń nt. podatku VAT, integracji europejskiej, BHP czy agroturystyki.

W najbliższym czasie planuje się spotkanie władz powiatu z przedstawicielami Izby.

Storna opracowana wg Serwisu Informacyjnego Starostwa Powiatowego

## VI Ogólnopolski Turniej Tańca Towarzyskiego

o puchar Starosty Zgierskiego odbył się w październiku w Zgierzu, zorganizowany przez Strykowskie Stowarzyszenie na Rzecz Dzieci i Młodzieży, Klub Tańca TWIX w Strykowie oraz Starostwo.

Rywalizację podjęło ponad sto par z całej Polski. Dobrze wypadły pary z Łodzi i klubu TWIX, zajmując w kilku kategoriach czołowe miejsca. Turniej planowany jest też w przyszłym roku.





## Złot PTSM

23 września w Grotnikach odbył się Wojewódzki Złot Kół Polskiego Towarzystwa Schronisk Młodzieżowych. Organizatorem jego był Zarząd Oddziału Wojewódzkiego PTSM w Łodzi. Złot jest imprezą coroczną, a w tym roku odbył się już po raz piąty. Uczestniczyło w nim ponad 400 osób z kół PTSM z Łodzi, Ozorkowa, Pabianic, Rzgowa, ze Zgierza i gminy Zgierz. Uczestnicy wędrowali do Grotnik trzema trasami: ze Zgierza, Łuźmierza i Aleksandrowa. Na mecie uczestnicy Złotu wzięli udział w festynie sportowo-sprawnościowym. Najlepsi: I miejsce - ZSM-E w Zgierzu, II - ZSZ - Rzemiosła w Łodzi, III - Gimnazjum nr 2 w Zgierzu.

Drużyny, które wykonały najlepsze kukły z darów lasu, otrzymały nagrody: I - ZSH nr 2 w Łodzi, II - SP nr 3 w Łodzi i Gimnazjum nr 2 w Zgierzu, III - ZSM-E w Zgierzu.



Z okazji **Święta Edukacji Narodowej** w dniu 16.10.2000 r., w Urzędzie Gminy, odbyło się spotkanie Sekcji Emerytów i Rencistów Związku Nauczycielstwa Polskiego gminy Zgierz.

Podziękowania za wieloletni wkład pracy w wychowanie i kształtowanie młodego pokolenia złożyli członkowie Zarządu Gminy Zgierz.

## EDUKACJA EUROPEJSKA

Od 1 września 2000 r. realizowany jest drugi etap programu edukacyjnego dla uczniów klas pierwszych gimnazjów Gminy Zgierz – „Europa to my”. Pierwsza część programu została zrealizowana dla klas pierwszych gimnazjów w okresie od lutego do czerwca br.

Całe przedsięwzięcie uzyskało pozytywną ocenę i jest finansowane z Funduszu Współpracy Biura Projektu Inicjatywy Proeuropejskie w Warszawie (Fundusz PHARE).

Realizacja programu edukacyjnego „Europa to my” rozpoczęła się od przygotowania programu szkoleń i ma-

teriałów dla uczestników zajęć.

Pierwsze zajęcia odbyły się we wrześniu br. i do listopada każda z sześciu pierwszych klas gminnych gimnazjów, w czasie cotygodniowych warsztatów, zrealizuje 17 tematów dotyczących integracji europejskiej.

Podsumowaniem całego cyklu będzie gminny konkurs „Wiedzy o Unii Europejskiej” składający się ze sprawdzenia wiedzy i umiejętności uczestników oraz konkursu na najlepszy projekt o tematyce unijnej.

**Cezary Piotrowski**  
kierownik Referatu Oświaty

## Biegi przełajowe po raz siódmy

Szkoła Podstawowa i Gimnazjum w Grotnikach były organizatorem VII Mistrzostw Szkół Podstawowych i Gimnazjów w Sztafetowych Biegach Przełajowych o Puchar Wójta Gminy Zgierz. Zawody odbyły się w dniu 26 października br.

W kategorii szkół podstawowych wystartowało siedem reprezentacji placówek gminy Zgierz, łącznie 84 uczniów.

Kolejne miejsca zajęli: **I – SP w Słowiku, II – SP Biała, III – SP Dąbrówka**. Puchar otrzymała Szkoła Podstawowa w Słowiku.

Rywalizacja drużyn gimnazjalnych zakończyła się następującymi wynikami: **I miejsce i puchar zdobyło Gimnazjum w Giecznie, II miejsce - Gimnazjum w Grotnikach i III miejsce Gimnazjum w Szczawinie**. W tej kategorii startowało 24 zawodników.

Gratulujemy zwycięzcom!

## Przy tenisowym stole

23 – dziewczęta, a 30 września br. – chłopcy, w Słowiku rozegrali Indywidualne Mistrzostwa Gminy Zgierz Szkół Podstawowych i Gimnazjów w Tenisie Stołowym.

W kategorii dziewcząt kolejne miejsca zajęły: I – Milena Dośpiał, II – Anna Jaruszevska – obie z SP w Dąbrówce, III – Ewelina Kubiak – SP Słowik.

Rywalizacja uczennic gimnazjów zakończyła się wynikami: I – Ewa

Czaplińska, II – Elżbieta Kubicka, III – Anna Widawska – wszystkie z oddziału zamiejscowego w Słowiku Gimnazjum w Grotnikach.

Klasyfikacja chłopców była następująca: I – Mariusz Wróblewski, II – Kamil Wiktorowski, III – Arkadiusz Łuczak, wszyscy ze SP w Słowiku. Wśród gimnazjalistów najlepszymi okazali się: I - Jarosław Śmietański, II – Kamil Olczak – obaj z Gimnazjum w Szczawinie, III – Mariusz Syncerek – Gimnazjum w Grotnikach.

Notowania cen targowiskowych wybranej grupy towarów w okresie od 31 października do 06 listopada 2000 roku

Targowisko	Jęczmień		Mieszanka		Owies		Pszenica		Pszennyto		Żyto		Ziemniaki		Jaja		Prosięta		Marchew		Pietruszka		Por		Cebula		Buraczki	
	dt	dt	dt	dt	dt	dt	dt	dt	dt	dt	dt	dt	dt	dt	15 szt.	para	kg	kg	1 szt.	kg	kg	kg	kg	kg	kg	kg	kg	kg
Zgierz	56.00	50.00	50.00	60.00	48.00	40.00	40.00	40.00	48.00	40.00	40.00	40.00	25.00	5.00	-	0.70	2.00	0.70	0.70	2.00	0.70	0.70	0.70	0.70	0.70	0.70	0.70	0.70
Ozorków	52.00	46.00	40.00	50.00	46.00	40.00	40.00	40.00	46.00	40.00	40.00	20.00	6.00	200.00	-	0.60	1.50	0.60	0.60	1.50	0.60	0.60	0.60	0.60	0.60	0.60	0.70	0.70
Głowno	56.00	48.00	-	56.00	48.00	40.00	40.00	40.00	48.00	40.00	40.00	20.00	6.50	-	0.80	2.00	0.80	0.70	0.70	2.00	0.80	0.80	0.80	0.80	0.80	0.80	0.80	0.80
Stryków	60.00	55.00	50.00	60.00	52.00	42.00	42.00	42.00	52.00	42.00	42.00	20.00	5.50	180.00	-	0.70	2.00	0.70	0.60	2.00	0.70	0.70	0.70	0.70	0.70	0.70	0.80	0.80
Aleksandrów	56.00	50.00	-	56.00	47.00	42.00	42.00	42.00	47.00	42.00	42.00	20.00	6.00	-	0.70	2.00	0.70	0.70	0.70	2.00	0.70	0.70	0.70	0.70	0.70	0.70	0.70	0.70
Minimum	52.00	44.00	40.00	50.00	46.00	40.00	40.00	40.00	46.00	40.00	40.00	20.00	5.00	180.00	-	0.60	1.50	0.60	0.60	1.50	0.60	0.60	0.60	0.60	0.60	0.60	0.70	0.70
Maximum	60.00	55.00	50.00	60.00	52.00	42.00	42.00	42.00	52.00	42.00	42.00	25.00	6.50	200.00	-	0.80	2.00	0.80	0.70	2.00	0.80	0.80	0.80	0.80	0.80	0.80	0.80	0.80
Średnio	56.00	49.80	46.66	56.40	48.20	40.80	40.80	40.80	48.20	40.80	40.80	21.00	5.80	190.00	-	0.70	1.90	0.70	0.66	1.90	0.70	0.70	0.70	0.70	0.70	0.70	0.74	0.74

Notowania cen skupu żywca wieprzowego i wołowego od 31.10. do 06.11.2000r.  
Ceny nie zawierają podatku VAT

Kontrahent	maciory	żywiec wieprzowy kl.I	żywiec wieprzowy Kl.II	krowy kl.I	krowy kl.II	buhaje kl.I	jałówki
	1/kg	1/kg	1/kg	1/kg	1/kg	1/kg	1/kg
Ubojnia w Ozorkowie	2.60	3.60	3.50	2.60	2.30	3.60	3.20
Ubojnia w Adolfowie	-	3.50	3.40	2.50	2.30	3.50	2.90
Punkt skupu w Szczawinie	2.60	3.50	3.30	2.50	2.40	3.50	2.80-3.00

Opracowano przy współpracy z WODR-em w Bratoszowicach

Marzena Kupis-Knyszka



# Pakt dla rolnictwa i obszarów wiejskich

Rada Ministrów przyjęła 1 września 2000 r. opracowany przez Rząd, przy współpracy wszystkich środowisk wiejskich **Pakt dla rolnictwa i obszarów wiejskich**.

Jest to wieloletni program rozwoju wsi i rolnictwa, którego konsekwentna realizacja powinna przyczynić się do wyrównania różnic w standardzie życia między wsią a miastem, do poprawy edukacji, a przez rozwój przedsiębiorczości i tworzenie pozarolniczych miejsc pracy na wsi, do ograniczenia bezrobocia na terenach wiejskich i przygotowanie polskiego rolnictwa do integracji z Unią Europejską.

**Pakt dla rolnictwa i obszarów wiejskich** opiera się na następujących czterech powiązanych ze sobą filarach:

**I FILAR - wspieranie rolnictwa i jego otoczenia** obejmuje:

- interwencje na rynku wybranych produktów rolnych i stabilizację ich cen, wspieranie produkcji żywności i dostęp do kredytów obrotowych, przekształcanie, powiększanie i unowocześnianie gospodarstw, tworzenie rynku hurtowego produktów rolnych, grup producenckich, wspieranie eksportu produktów rolnych, zwalczanie nieuczciwej konkurencji ze strony dotowanej żywności z zagranicy, przetwórstwo rolno-spożywcze i tworzenie rozwiązań podatkowych dostosowanych do specyfiki rolnictwa.

Filar paktu będzie realizowany w ramach polityki rolnej, dostosowywanej do warunków rolnictwa i gospodarki polskiej oraz do europejskiej Wspólnej Polityki Rolnej (WPR). Polityka rolna realizowana będzie przez Ministerstwo Rolnictwa i Gospodarki Żywnościowej, Agencję Rynku Rolnego, Agencję Restrukturyzacji i Modernizacji Rolnictwa, Agencję Własności Rolnej Skarbu Państwa, KRUS, administrację rządową i samorządową, organizacje rolnicze.

Źródła finansowania: środki budżetowe i środki ARR, środki publiczne w tym środki SAPARD.

**II FILAR - rozwój przedsiębiorczości i tworzenie pozarolniczych miejsc pracy**, drugi filar obejmuje:

- wspieranie małych i średnich przedsiębiorstw, rozwój doradztwa ekonomicznego i prawnego oraz placówek kształcenia ustawicznego, rozwój bazy turystycznej i agroturystyki, rozwój sieci usług i drobnej wytwórczości, poprawa infrastruktury technicznej (stanu dróg, dostępu do wodociągów, kanalizacji, sieci gazowej i energetycznej), tworzenie

sfer usługowo-produkcyjnych w gminach.

Źródła finansowania: środki z budżetu państwa, samorządów, fundusze pomocowe i strukturalne.

**III FILAR - wspieranie kompleksowej polityki społecznej wobec wsi i rolnictwa i rozwój otoczenia cywilizacyjnego obszarów wiejskich** - obejmuje:

edukację, kulturę, służbę zdrowia i pomoc społeczną, udoskonalenie systemu ubezpieczeń społecznych rolników, ochronę walorów przyrodniczych.

Do inicjatyw filaru należą m.in.: uposzcznianie kształcenia dzieci w wieku przedszkolnym, modernizacja szkół podstawowych, tworzenie nowoczesnych gimnazjów, tworzenie oraz rozwój szkół wyższych i zwiększenie dostępności młodzieży z obszarów wiejskich do wyższych uczelni, system stypendialny i kredyty dla studentów, poprawa jakości i dostępności opieki zdrowotnej dla mieszkańców obszarów wiejskich.

Źródła finansowania: Środki własne jednostek samorządu terytorialnego, budżet państwa, Fundusz Prewencji i Rehabilitacji KRUS, środki Kas Chorych.

**IV FILAR - Instytucjonalizacja partnerstwa i dia-**

**logu społecznego w sprawach wsi i rolnictwa** - przewiduje się wprowadzenie w życie modelu dialogu społecznego, którego celem będzie pomoc w przygotowaniu polskiej wsi i rolnictwa do wejścia do Unii Europejskiej oraz działania w jej strukturach. Realizację czwartego filaru zapewnić mają powołane w tym celu: Sekretariat Polskich Organizacji Rolniczych i Wiejskich ds. integracji i współpracy z UE, Forum Polskiego Rolnictwa i Rada Rozwoju Wsi.

Do paktu dołączone są tabele finansowe określające planowane wydatki na inicjatywy paktu z budżetu państwa, agencji rządowych, środków zagranicznych.

Każdego roku Rząd Rzeczypospolitej, wspólnie z partnerami społecznymi, dokona oceny podjętych i zrealizowanych działań objętych **Paktem dla rolnictwa i obszarów wiejskich**.

**Marzena Kupis - Knyszka**

Opracowano na podstawie:

Wydawnictwa Ministerstwa Pracy i Polityki Społecznej „Pakt dla rolnictwa i obszarów wiejskich”.



Maszyny rolnicze podczas prezentacji na Rol-Show w Szczawinie

## PUCHAR DLA LKS GIECZNO

W niedzielę, 16 października br., na boisku sportowym w Cedrowicach odbył się turniej piłkarski, zorganizowany przez Radę Gminną LZS w Ozorkowie. W rozgrywkach, obok gospodarzy – LZS Cedrowice, udział wzięły: LZS Modlna oraz Ludowy Klub Sportowy z Gieczna.

Zawody rozgrywano systemem „każdy z każdym”.

Pierwsze miejsce wywalczył LKS Gieczno, pokonując Cedrowice 3:0 i LZS Modlna 2:0. W meczu o drugie

miejsce LZS Cedrowice pokonał Modlną 2:1.

Po zakończeniu zawodów Przewodniczącego Rady Gminy LZS w Ozorkowie, pan Paweł Grzelak, pogratulował wszystkim piłkarzom sportowej postawy na boisku, a zwycięskiej drużynie wręczył pamiątkowy puchar.

Zarząd LKS Gieczno gorąco dziękuje panu Pawłowi Grzelakowi za zaproszenie na turniej.

**Zarząd LKS Gieczno**

## Podziękowania

Zarząd LKS Gieczno serdecznie dziękuje wszystkim, którzy pomagali w organizowaniu działalności sportowej LKS Gieczno w bieżącym roku. Szczególną wdzięczność pragniemy wyrazić panu Zdzisławowi Rembiszowi zastępcy wójta i Dariuszowi Kłysowi koordynatorowi ds. technicznych, za udostępnienie ciężkiego sprzętu przy poprawianiu nawierzchni boiska piłkarskiego w Giecznie. Dziękujemy także panom Grzegorzowi Michalakowi i Janowi Trzmielakowi oraz wszystkim, którzy pomogli przy pracach na boisku. Tradycyjne już podziękowania kierujemy dla pana Jana Rutkowskiego i firmy EKO-PULS z Gieczna

**Zarząd LKS Gieczno**

## TROGEN im Appenzellerland

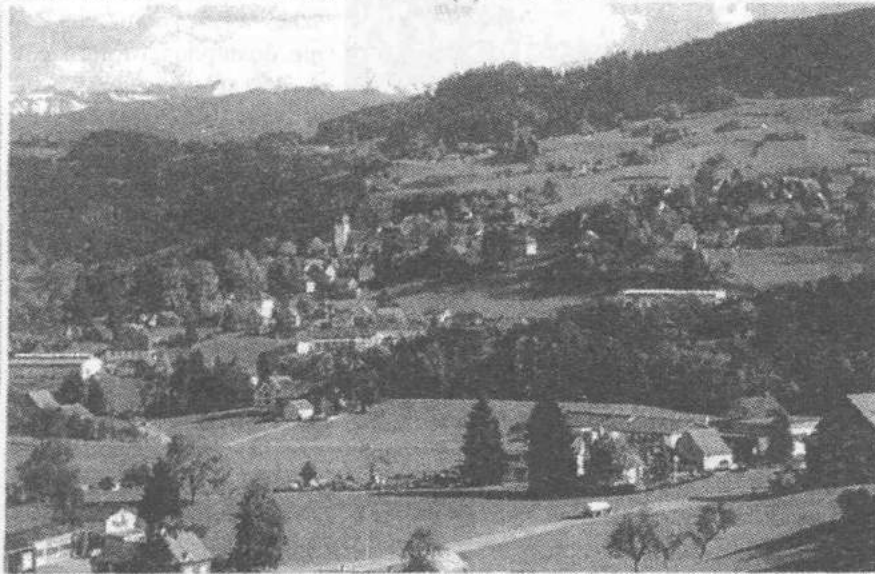

Redakcja „Na Ziemi Zgierskiej” dziękuje za pozdrowienia z wyjazdu do Kinderdorf Pestalozzi w Trogen - Szwajcaria, które otrzymała od dzieci z Domu Dziecka w Grotnikach.

Pod pozdrowieniami podpisali się:

Kamil, Michał, Daniel, Aleksandra, Sylwia, Aga, Marta i p. E. Zapart.

## Dowcipy z Grotnik

Raz jeden bezdomny, co żyje w wielkiej nędzy, zapytał znajomego przedsiębiorcę: Powiedz mi człowieku, jak dojść do pieniędzy?

A ten mu radzi:

Jeżeli chcesz bułki jadać zamiast chleba, to jedno świństwo w życiu najpierw zrobić trzeba.

No dobrze! – Wcale nieźle radzisz!

Ale co potem? Nie martw się, do podobnych świństw już się zyzwyczajisz.

**Henryk Gałązka**

## FOTOland

ZGIERZ UL.STARY RYNEK 10,  
ZAPRASZA

- Wywoływanie filmów!
- Z kartą stałego klienta 10% taniej,
- Zapewniamy odbitki na najlepszych materiałach Royal Kodak!

## Dziękujemy

W imieniu mieszkanki gminy - Gminny Ośrodek Pomocy Społecznej składa serdeczne podziękowania ludziom dobrej woli: Panu Tadeuszowi Józwickiemu szefowi firmy JUNIKOST w Rosanowie ul. Spacerowa 7, za nieodpłatne przekazanie jednej tony węgla z transportem do miejsca zamieszkania podopiecznej tutejszego Ośrodka.

Pragniemy również podziękować Panu Radnemu Stanisławowi Stańczykowi za zorganizowanie wniesienia węgla do pomieszczenia gospodarczego podopiecznej.

**Małgorzata Bibel**  
Kierownik GOPS



## Więcej wiadomości – większa świadomość

W ubiegłym roku szkolnym 1999/2000 metodą badań ankietowych określiłam wiedzę, stan świadomości ekologicznej i postawy młodzieży kl.VIII trzech szkół z terenu gminy Zgierz. Wyniki badań okazały się nie zadawalające.

Wiedza i świadomość ekologiczna uczniów, choć znacznie zróżnicowana, była na ogół niska. Przyczyny tego stanu są bardzo złożone, ale niezaprzeczalnie jedną z nich jest brak informacji o najbliższym biotoczeniu uczniów. Z trudem można dotrzeć do nielicznych źródeł, publikacji i informatorów gminnych.

Niedostępność informacji historycznych, przyrodniczych, geograficznych dla nauczycieli szkół, rodziców i uczniów jest w efekcie ogólnym brakiem wiedzy ekologicznej.

Młodzież powinna sukcesywnie otrzymywać wiedzę o swoim otoczeniu, jego walorach przyrodniczych, bogactwach naturalnych, rezerwach, pomnikach przyrody, obiektach i parkach podworskich oraz istniejących na tym terenie zagrożeniach środowiska przyrodniczego. Młodzież powinna znać swoją gminę i mieć możliwość wypowiedzenia się na łamach prasy lokalnej w sprawach dotyczących środowiska przyrodniczego i jego problemów.

W ten sposób zdobywałyby wiedzę tak potrzebną przy kształtowaniu świadomości ekologicznej, wzrastałoby jej zainteresowanie problematyką lokalną, poczucie więzi ze środowiskiem i odpowiedzialność za własne postępowanie.

**Maria Stark**

## Podstawy edukacji ekologicznej dzieci i młodzieży szkolnej

Żyjemy w czasach pędzącego postępu przemysłowego, który oprócz dóbr materialnych i wygod niesie nam ciężar problemów niszczącej natury.

Degradacja środowiska naszej planety stała się niezaprzeczalnym faktem.

Ratowanie tego, pozostało globalne wymaga szybkich decyzji i działań, jednak każda inicjatywa

na rzecz ochrony środowiska tylko wtedy ma sens i gwarantuje efekty, gdy jest poparta aktywną i skuteczną edukacją ekologiczną.

Skierowana powinna być przede wszystkim do najmłodszych, czyli i młodzieży szkolnej. Dobrze prowadzona powinna przynieść w przyszłości efekty w postaci nawyków i przyjaznych dla środowiska podstaw

tych, którzy będą wkraczać za parę lat w dorosłe życie. Od tych młodych ludzi może zależeć bardzo wiele, w tym również los naszego globu.

W celu podniesienia świadomości ekologicznej należy podejmować próby realizacji zagadnień ekologicznych na wszystkich możliwych typach zajęć szkolnych. Z problemami ekologicznymi powinny się stykać już dzieci w wieku przedszkolnym w nauczaniu zintegrowanym, a potem młodzież na lekcjach przyrody, biologii, geografii, chemii godzinach wychowawczych i ścieżkach edukacyjnych. Młodzież powinna poznać i zrozumieć złożoność otaczającej ich przyrody, rządzące nią prawa oraz miejsce i rolę człowieka – sprzymierzeńca. Ogromna w tym rola nauczycieli, którzy powinni uświadomić sobie główne założenia i cele zapewniające większą skuteczność oddziaływania na środowisko ekologiczne dzieci i młodzieży szkolnej.

Podstawowym założeniem edukacji ekologicznej powinna być rzetelna wiedza, rozumiana jako umiejętność myśle-

nia i działania w kategoriach ekologicznych dotyczących środowiska przyrodniczego z połączonym naciskiem na dokładne poznanie najbliższego biotoczenia ucznia, jego walorów przyrodniczych i problemów wywołanych działalnością człowieka. Równie ważnym czynnikiem jest wykształcenie pewnych

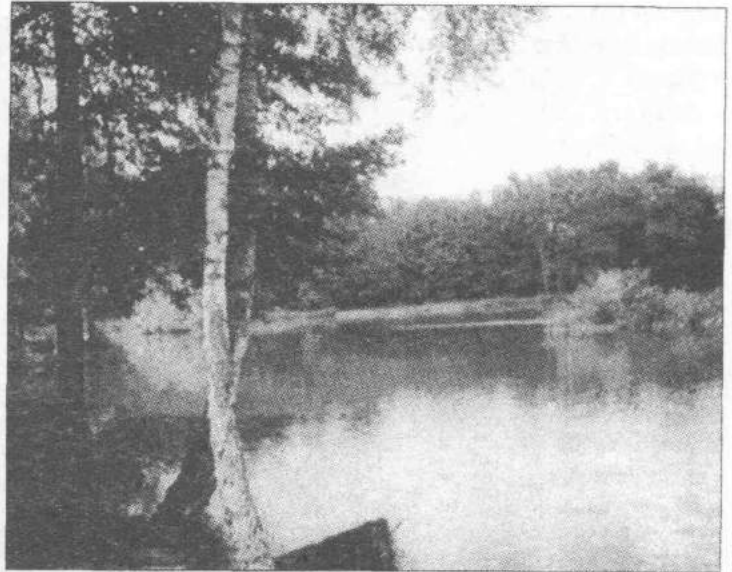

umiejętności umożliwiających wzbogacenie nabytych informacji poprzez samokształcenie i samodzielne rozwijanie własnych zainteresowań.

Edukacja ekologiczna powinna stwarzać możliwości kształcenia różnorodnych pozytywnych cech osobowości dzieci i młodzieży, a więc poglądów, przekonań i zasad postępowania. Jednym z najważniejszych sposobów oddziaływania na postawy uczniów jest wskazanie im właściwych wzorów osobowych, które powinny stać się autorytetami młodzieży w przekazywanych opiniach dotyczących poznanych obiektów i zjawisk.

Kształtowanie przekonań o konieczności ochrony środowiska i racjonalnego gospodarowania jego zasobami powinno być również wsparte oddziaływaniem czynników emocjonalnych. Odwoływanie się do emocji i uczuć powinno wywoływać u uczniów większą wrażliwość i poczucie odpowiedzialności za własne postępowanie i otaczającą przyrodę.

**Maria Stark**

Magiczne miejsca:

## Osada młyńska WOLA BRANICKA

Ciekawych turystycznie miejsc, które można odwiedzić rowerem, samochodem, pieszo, jest w gminie Zgierz sporo. Dostyc czysta rzeczka Moszczenica, prawy dopływ Bzury ma w swej dolinie co najmniej kilka miejsc zasługujących na miano „magiczne miejsce”.

Jednym z takich miejsc jest młyn wodny ze sporym zbiornikiem piętrzącym wodę.

Jeżeli odwiedza się to miejsce w lecie to można spotkać na brzegu, na tle leśnego ostępu czaple, stojące w szeregu na jednej nodze i czekające na coś do zjedzenia.

Miejsce to znają wędkarze i cenia je sobie, gdyż szczęśliwcy potrafią wyłowić tu amura.

Leśno – krzaczastą dróżką po lewej stronie rzeki w kierunku północnym natrafimy na sporą odkrywkę archeologiczną, która ma urok właściwy tego typu miejscom.

Sama osada młyńska ma jeszcze w miarę kompletne urządzenia do napędu wodnego, lecz korzysta przeważnie z napędu elektrycznego.

Właściciel młyna zyczliwy turystom, pozwala podejrzeć jak produkuje się mąkę, jak powstają otręby, jak wyrabia się tzw. śrutę dla inwentarza żywego.

W pewnym oddaleniu od młyna są zabudowania z cegły, które stanowiły gospo-

darstwo młynarza, dzisiaj w stanie dość smutnym.

Zza budynku młyńskiego widać obszerny budynek nad stawem z łabędziami, który jest symbolicznym dla rozbudowanego kubaturowo budownictwa w tym rejonie.

Dotrzeć do tego miejsca,



Można tu spotkać czaple...

które może stanowić cel niedzielnej wycieczki oddalony od Łodzi o ok. 25 km można następująco: drogą Zgierz – Piatek do miejscowości Warszycy, potem w prawo ok. 1,5 km w kierunku Strykowa (uwaga na drogę po lewej stronie w którą trzeba skręcić) aby około 1 km być w osadzie młyńskiej.

Można do tego miejsca trafić rowerem przez Łagiewniki, Smardzew, Kębliny i Besiekierz, gdzie przy nowej szkole trzeba skręcić w lewo.

Ta druga trasa prowadzi w dużym odcinku leśną drogą po której dopuszczony jest ruch pojazdów.

Miłych wrażeń.

**Andrzej Łazowski**

## GOK proponuje:

### Dziecięcy zespół taneczny

Zespół zawiązuje się przy Szkole Podstawowej w Dąbrówce Wielkiej. Prowadzić go będzie pani Borysova – Potargowicz wykładowca ze Szkoły baletowej w Łodzi.

Próby zespołu będą odbywać się 2 razy w tygodniu -po 1 godzinie, zaraz po lekcjach, około godziny 13<sup>00</sup>.

Zapraszamy dzieci z klas 0 - III. Zajęcia zespołu są płatne i wynoszą 15 zł miesięcznie. Zapisy i opłaty przyjmują wychowawcy klas.

**Pierwsza próba już 6 listopada.**

*Udział w zajęciach tanecznych pozwoli twojemu dziecku atrakcyjnie wykorzystać wolny czas, wykształci poczucie rytmu, poprawi koordynację ruchową, oraz da możliwość zaprezentowania się na imprezach szkolnych i środowiskowych.*

### Andrzejkowe wróżby

O.K.S. i R. Gminy Zgierz i Biblioteka w Grotnikach serdecznie zaprasza dzieci i młodzież na Wieczór Andrzejkowy, który odbędzie się w sali OSP w Grotnikach w dniu 29 listopada o godz. 16<sup>00</sup>.

**W programie:**

- występy Katarzyny Wawrzak – konkursy z nagrodami dla dzieci
- wróżby andrzejkowe
- dyskoteka

### Zaproszenie

O.K.S.i.R.Gminy Zgierz z/s w Białej serdecznie zaprasza na **Wieczór Andrzejkowy**, który odbędzie się w sali OSP w dniu 25 listopada 2000 r. o godz. 17<sup>00</sup>.

**W programie :**

- występy artystów z łódzkiego Towarzystwa Muzycznego
- występy kapeli *Krześlaków*
- wróżby andrzejowe

*Impreza zamknięta dla Pań z KGW.*

### Na Ziemi Zgierskiej, miesięcznik

Wydawca - Samorząd Gminy Zgierz

Adres redakcji:

95 - 100 Zgierz, ul. Łęczycka 4,

pok. 20 Urzędu Gminy Zgierz

tel. 0 - 42 716 25 15 w. 238, fax 716 45 54

e-mail: ug@gmina.zgierz.pl

Przygotowanie, druk - Urząd Gminy Zgierz